



ISTITUTO COMPrensIVO VOLTERRA

Via Fonda, 3 - 56048 Volterra tel. 0588-86165
C.M. PIIC84200N C.F. 90032000508
COD. UNIVOCO FATTURAZIONE:UFXC4G



*All'attenzione
dei Genitori
del Personale Scolastico
Istituto Comprensivo di Volterra
Sito web*

Oggetto: Integrazione Indicazioni Operative riguardanti la gestione in ambito scolastico dei casi sospetti e confermati sulla base dell'ordinanza n. 47 della regione Toscana del 7/04/2021.

La Regione Toscana ha pubblicato l'ordinanza regionale n. 47 del 7/4/2021 'INDICAZIONI OPERATIVE RIGUARDANTI LA GESTIONE IN AMBITO SCOLASTICO DEI CASI SOSPETTI E CONFERMATI DI COVID-19, DEI CONTATTI STRETTI DEI CASI E LE MODALITÀ DI RIAMMISSIONE A SCUOLA O AI SERVIZI EDUCATIVI' con la quale vengono date indicazioni operative anche aggiuntive sulla base della circolarità delle varianti Covid.

Si invita a leggere con attenzione l'intero documento che integra le indicazioni operative riguardanti la gestione in ambito scolastico dei casi sospetti e confermati di Covid-19, dei contatti stretti dei casi e le modalità di riammissione a scuola. Si pregano le SS.LL. di porre particolare attenzione a quanto previsto relativamente ai casi positivi a lungo termine (pag. n. 11) ed alle modifiche per le procedure di contact-tracing inserite in vari punti della stessa, nonché agli allegati relativi ai modelli di comunicazione da e verso il Dipartimento di Prevenzione e nei confronti delle famiglie e del personale. Nelle ultime tre pagine dell'allegato A sono riportati i diagrammi di flusso riassuntivi delle procedure previste.

In riferimento al rientro in servizio del personale positivo a lungo termine si fa riferimento a quanto previsto nella nota del Ministero della Salute Prot. n.15127 del 12 aprile 2021 della DGPRE ed in particolare a quanto previsto alla lettera D.

Relativamente ai sintomi sospetti per Covid-19 non si evidenziano variazioni rispetto a quelli già noti alla comunità (punto A).

Nei bambini: febbre (temperatura superiore a 37,5 °C) oppure presenza di uno dei seguenti sintomi: tosse, cefalea, nausea, vomito, diarrea, faringodinia (mal di gola), dispnea (difficoltà respiratoria), mialgie (dolori muscolari), rinorrea/congestione nasale (naso chiuso e/o "naso che cola").

Analogamente non si evidenziano variazioni nei compiti dei Genitori (punto B)

Nell'ambito delle procedure in atto per la 'Gestione dei casi che manifestano sintomi sospetti per Covid-19 a scuola' si integrano come di seguito indicato:

D- GESTIONE CASI CHE MANIFESTANO SINTOMI SOSPETTI PER COVID-19 A SCUOLA/SERVIZIO EDUCATIVO

L'allontanamento da scuola di un alunno o di operatore scolastico avviene esclusivamente nel caso in cui si manifesti almeno uno dei sintomi sospetti per COVID-19 come dettagliati nel punto A.



In tali casi si seguono le procedure previste dalle disposizioni regionali, ed in particolare:

- L'operatore scolastico che viene a conoscenza di un alunno sintomatico deve avvisare il referente scolastico per COVID-19.
 - Il referente scolastico per COVID-19 comunica al referente COVID del Dipartimento di Prevenzione la presenza dell'alunno sintomatico.
 - In accordo con quanto previsto dal Programma Scuole Sicure (DGRT 1645/2020 – DGRT 25/2021), il referente COVID del Dipartimento di Prevenzione, sulla base della disponibilità di risorse organizza l'esecuzione di un test antigenico semi-rapido (di tipo chemio-immuno-fluorimetrico) direttamente a scuola in presenza dei genitori o prescrive l'esecuzione del test antigenico semi-rapido (di tipo chemio-immuno-fluorimetrico) presso un drive through più vicino possibile rispetto alla scuola o al domicilio dello studente.
 - Il preposto del plesso o altro componente del personale scolastico deve telefonare immediatamente ai genitori/tutore legale.
 - L'alunno, se ha età superiore a 6 anni e se lo tollera, viene dotato di mascherina chirurgica e, in presenza di tosse e/o raffreddore, sacchetto sterile.
 - L'operatore scolastico in servizio se non escluso da procedura per indicazione scritta da parte del Medico Competente, munito di mascherina FFP2 E VISIERA, accompagna l'alunno in una stanza dedicata, dove attenderà, in compagnia di un operatore, l'arrivo dei genitori/tutor o persona delegata. L'operatore rimarrà con l'alunno, mantenendo il distanziamento fisico di almeno un metro, fino a quando non sarà affidato a genitore/tutore o persona delegata.
 - L'operatore scolastico procede alla rilevazione della temperatura corporea mediante l'uso di termometro che non prevede il contatto.
 - Dovrà mantenere, ove possibile, il distanziamento fisico di almeno un metro e la mascherina chirurgica fino a quando l'alunno non lascerà l'ambiente scolastico.
 - Dovrà essere dotato di mascherina chirurgica chiunque entri in contatto con il caso sospetto, compresi i genitori o i tutori legali che si recano in Istituto .
 - In assenza di mascherina, l'alunno deve seguire i comportamenti corretti per tossire e , se utilizza un fazzoletto, deve riporlo nel sacchetto.
 - Nel caso in cui non sia stata possibile l'esecuzione del test antigenico di cui al precedente punto 3, il rientro dell'alunno e del genitore/tutore legale presso l'abitazione deve avvenire con mezzi propri e non con mezzi pubblici.
 - Sarà cura del collaboratore scolastico pulire e disinfettare le superfici della stanza o area di isolamento dopo che l'alunno sintomatico è tornato a casa.
 - Al rientro al domicilio il genitore contatta il PDF/MMG per la presa in carico del percorso. Se non è stato eseguito il tampone direttamente a scuola o al drive through più vicino, il PDF/MMG attiva il percorso indicato al punto E. Se è stato eseguito il tampone direttamente a scuola o al drive through più vicino, il PDF/MMG, potrà consultare il risultato su SISPC di norma entro circa 6 ore dal prelievo.
 - Il rientro a scuola dello studente avviene con modalità che dipendono dall'esito del test antigenico semi-rapido, come indicato nei paragrafi successivi.
- Si riporta il Flusso Sospetto Covid Studente.

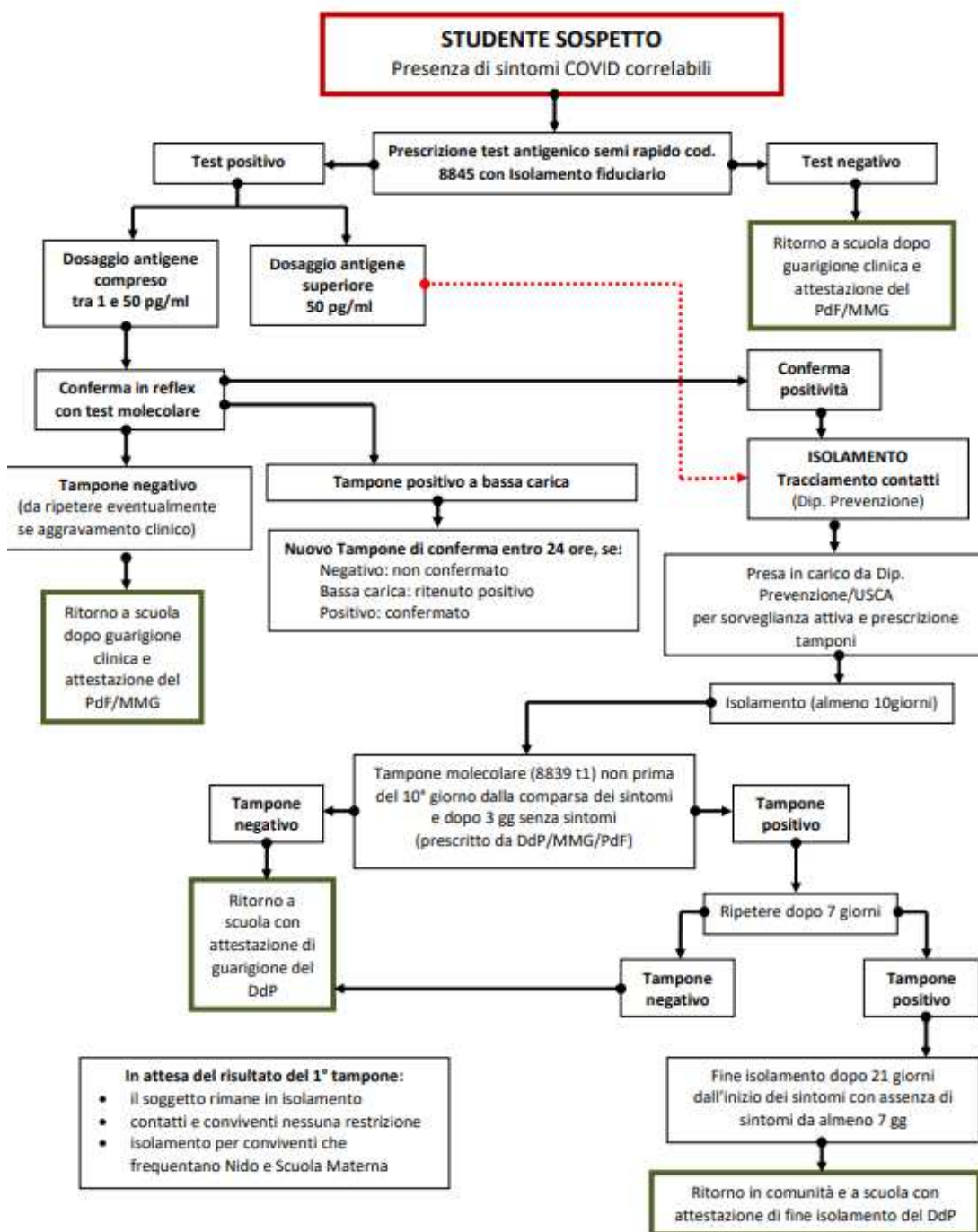



Per quanto riguarda la gestione dei sintomi a casa si invita a leggere il punto E del documento e di fare affidamento alle indicazioni del PDF/MMG. Si precisa solo in merito alla giustificazione al rientro a scuola quanto segue:

- in caso di sintomi connessi al Covid, il PDF/MMG indicherà le procedure e attesterà quando l'alunno potrà rientrare nella comunità scolastica. L'attestazione per il rientro a scuola/servizio educativo non può essere rilasciata dal PDF/MMG/Medico curante se sono stati effettuati test antigenici diversi da quelli indicati nel presente paragrafo, come ad esempio i test rapidi di prima o seconda generazione (test point of care effettuati dal PDF/MMG o presso le farmacie o presso altre strutture sanitarie).
- Se il caso non presenta alcuno dei sintomi sospetti per COVID-19 come dettagliato nel punto A, la famiglia o l'operatore scolastico avverte tramite email a preside@icsvolterra.it, dell'assenza per malattia non sospetta di COVID-19. Il PDF/MMG/Medico curante non prescrive l'esecuzione del tampone, e la riammissione avviene tenendo conto della normativa vigente:

- Decreto del Ministro della Pubblica Istruzione n. 80 del 03/08/2020: prevede la riammissione "nei servizi educativi/scuole dell'infanzia" con certificazione medica "dopo assenza per malattia superiore a 3 giorni" (quindi il rientro al 4° giorno con 3 giorni di assenza avviene senza certificazione medica);
- art.42 del DPR 1518/1967: prevede la certificazione medica per la riammissione a scuola in caso di assenze superiori a 5 giorni (quindi il rientro al 6° giorno con 5 giorni di assenza avviene senza certificazione medica);
- Intesa tra Ufficio Scolastico Regionale per la Toscana e Federazione Regionale degli Ordini dei Medici della Toscana – 8 gennaio 2015: prevede che per il calcolo dei giorni di assenza non sono conteggiati i giorni festivi iniziali e finali, ma solo quelli a cavallo.
- Sulla base di quanto sopra indicato, quando non sono presenti sintomi Covid correlabili, per il ritorno a scuola serve il certificato medico solo per assenze superiori a 3 giorni per la scuola dell'Infanzia (Decreto del Ministero dell'Istruzione n. 80 del 03/08/2020), e superiore a 5 giorni per le elementari, medie e superiori (art. 42, D.P.R. n. 1518 del 22/12/1967).
- Se l'alunno rientra dopo un'assenza fino a 3 giorni (per i nidi e le scuole materne) o fino a 5 giorni (per le elementari, medie e superiori), senza conteggiare i giorni festivi finali e iniziali dell'assenza, non è necessario il certificato medico e la riammissione avviene senza la presentazione di alcun tipo di documentazione medica o dichiarazione dei genitori, comprese autocertificazioni o modulistiche interne all'istituzione scolastica.

Le assenze non dovute a malattia (ad esempio vacanze, motivi familiari, visite specialistiche, vaccinazioni, attesa del risultato del tampone di un congiunto, ecc.) devono essere preventivamente comunicate, in tal caso per il rientro in comunità si invita a compilare l'autodichiarazione come strumento interno. Resta inteso, che in assenza di comunicazione preventiva, la riammissione avviene con il certificato medico se l'assenza è superiore a 3 giorni per i nidi e le scuole materne e superiore a 5 giorni per le elementari, medie e superiori.



Quanto riportato non è comunque esaustivo, è quindi ribadita l'importanza di leggere il documento ufficiale.

Distinti Saluti

LA DIRIGENTE SCOLASTICA
Prof.ssa Rosa Laura ANCONA

Istituto Comprensivo Volterra